



# PIANO OPERATIVO SPECIFICO ANTI-COVID

## CONCORSO PUBBLICO

Concorso per 3 posti per Agente di Polizia Municipale cat. "C"

Svolgimento prova scritta – Istituto Chino Chini e Liceo Giotto Ulivi Borgo S. Lorenzo

Svolgimento prova fisica – Parco di Montelleri Vicchio

*Elaborato sulla base delle disposizioni del Protocollo per la prevenzione e la protezione dal rischio di contagio da COVID-19 nell'organizzazione e nella gestione delle prove selettive dei concorsi pubblici (articolo 1, comma 10, lettera z), DPCM 14 gennaio 2021), validato dal Comitato-tecnico scientifico presso il Dipartimento della protezione civile.*

# UNIONE MONTANA DEI COMUNI DEL MUGELLO<sup>1</sup>

REVISIONE NR.	MOTIVAZIONE	Data
Rev. 00 - Ed. 1	Prima emissione	12.02.2021
Rev. 01 – Ed.1	Aggiornamento	19.03.2021

Elaborato da	Approvato da
Dr. P.I. Andrea Giorgi (RSRP dell'UMCM)	Benedetta Brandi (Dirigente)
	

Il presente documento si compone di nr. 20 pagine.

<sup>1</sup> UMCM - Acronimo



### FIRMA DELLE FIGURE COINVOLTE

FIGURA	COGNOME E NOME	FIRMA <sup>2</sup>

Il piano operativo viene reso disponibile, unitamente al protocollo, sulla pagina web dedicata alla procedura concorsuale entro 5 giorni dallo svolgimento della prova.

Il dirigente responsabile dell'organizzazione concorsuale, provvede ad inviare, entro e non oltre 3 giorni prima dell'avvio delle prove, al Dipartimento per la funzione pubblica a mezzo PEC ([ripam@pec.governo.it](mailto:ripam@pec.governo.it)) un'apposita autodichiarazione, ai sensi degli artt. 46 e 47 del DPR 445/2000, attestante la piena e incondizionata conformità del Piano alle prescrizioni del presente protocollo, comprensiva del link alla sezione del sito istituzionale dove esso è pubblicato.

---

<sup>2</sup> Con la firma la persona dichiara di aver eletto e compreso i contenuti del presente documento



## Sommario

<b>1.Scopo</b> .....	4
<b>2.Campo di applicazione</b> .....	4
<b>3.Definizioni</b> .....	4
<b>4.Misure organizzative e misure igienico – sanitarie</b> .....	5
4.1 Misure generali.....	5
4.2 Modalità di accesso dei candidati e percorsi di accesso .....	6
4.3 Postazioni per l’identificazione dei candidati.....	7
4.4 Modalità svolgimento della prova.....	7
<b>5.Verifica del rispetto dei requisiti delle aree concorsuali</b> .....	7
<b>6.Verifica dei requisiti dimensionali delle aule concorso - organizzazione dell’accesso, seduta e dell’uscita dei candidati</b> .....	9
<b>7.Modalità svolgimento della prova</b> .....	10
<b>8.Modalità di gestione del servizio di pre-triage e di assistenza medica</b> .....	11
<b>9.Gestione dell’emergenza - piano di emergenza ed evacuazione</b> .....	12
<b>11.Modalità di adeguata informazione ai candidati e di formazione al personale impegnato ai componenti delle commissioni esaminatrici sulle misure adottate.</b> .....	13
<b>12.Bonifica preliminare, sanificazione e disinfezione delle aree concorsuali</b> .....	13
<b>13.Misure di prevenzione e protezione dei lavoratori e delle commissioni esaminatrici</b> .....	13
<b>Allegato I - Comunicazione per i candidati</b> .....	14
<b>Allegato II - Autodichiarazione ai sensi degli artt. 46 e 47 del DPR 445/2000</b> .....	15
<b>Allegato III – Planimetrie indicanti i percorsi di transito dei candidati</b> .....	16



## 1.Scopo

L'obiettivo del Piano Operativo è quello di fornire indicazioni volte alla prevenzione e protezione dal rischio di contagio da COVID – 19 nell'organizzazione e la gestione delle prove di concorso rientranti nell'ambito di applicazione del DPCM 14 gennaio 2021.

## 2.Campo di applicazione

Il presente Piano Operativo trova applicazione per le prove concorsuali (fisiche, scritte, orali)

## 3.Definizioni

Ai fini del presente Piano Operativo si considerano le seguenti definizioni:

- Area Concorsuale: spazio complessivo dove si trovano i locali destinati allo svolgimento delle prove selettive dei pubblici concorsi;
- Aula Concorso: spazio adibito allo svolgimento delle prove concorsuali avente dimensioni adeguate e caratteristiche particolari di autonomia funzionale;
- Area di Transito: spazio adibito alla coda dei candidati in attesa dell'identificazione e/o dell'accesso all'Aula Concorso;
- Distanza "Droplet": misura di sicurezza che indica la distanza minima necessaria da tenere tra persona e persona per evitare un contagio dovuto alla dinamica della trasmissione droplets (goccioline di acqua) che trasmettono i germi nell'aria;
- Mascherine chirurgiche: maschere facciali monouso destinate a limitare la trasmissione di agenti infettivi, di tipo I/IR o II/IIR, certificate secondo la norma tecnica UNI EN 14683:2019. Le mascherine chirurgiche hanno lo scopo di evitare che chi le indossa contamina l'ambiente, in quanto limitano la trasmissione di agenti infettivi. Pur ricadendo nell'ambito dei dispositivi medici di cui al decreto legislativo 24 febbraio 1997, n. 46 e s.m.i., il decreto legge n. 34/2020 e la relativa legge di conversione n. 77/2020 le hanno individuate quali dispositivi di protezione individuale per i lavoratori durante il periodo emergenziale;
- Facciali filtranti (mascherine FFP2 e FFP3) sono utilizzati in ambiente ospedaliero e assistenziale per proteggere l'utilizzatore da agenti esterni (anche da trasmissione di infezioni da goccioline e aerosol), sono certificati ai sensi di quanto previsto dal D.lgs. n. 475/1992 e s.m.i. e sulla base di norme tecniche armonizzate (UNI EN 149:2009);
- Mascherine di comunità: hanno lo scopo di ridurre la circolazione del virus nella vita quotidiana e non sono soggette a particolari certificazioni. Non devono essere considerate né dispositivi medici, né dispositivi di protezione individuale, ma una misura igienica utile a ridurre la diffusione del virus COVID-19;
- TermoScanner: sistema di rilevamento della temperatura corporea mediante tecnologia infrarossi, conforme alle linee guida del Ministero della salute, che consente la rilevazione accurata e veloce delle temperature corporee;



- **Pre-Triage:** area gestita da personale sanitario qualificato, riservata a chiunque si trovi nell'area concorsuale (candidati, membri delle commissioni esaminatrici, operatori e addetti all'organizzazione e vigilanza) e presenti, quali sintomi insorti durante le prove concorsuali, febbre, tosse o sintomi respiratori, ove il personale sanitario svolge il triage prendendo in carico il paziente per gli accertamenti previsti per l'infezione Covid-19. Se non disponibile "pre-triage", si ritiene necessario che venga identificato ed allestito un locale dedicato all'accoglienza e isolamento dei predetti soggetti.
- **Pulizia:** insieme di operazioni che occorre praticare per rimuovere lo "sporco visibile" di qualsiasi natura (polvere, grasso, liquidi, materiale organico, ecc.) da qualsiasi tipo di ambiente, superficie, macchinario, ecc. La pulizia si ottiene con la rimozione manuale o meccanica dello sporco anche - eventualmente - con acqua e/o sostanze detergenti (detersione). La pulizia è un'operazione preliminare e si perfeziona ed è indispensabile ai fini delle successive fasi di sanificazione e disinfezione;
- **Sanificazione:** è un intervento mirato ad eliminare alla base qualsiasi batterio ed agente contaminante che con le comuni pulizie non si riescono a rimuovere. La sanificazione si attua avvalendosi di prodotti chimici detergenti (detersione) per riportare il carico microbico entro standard di igiene accettabili ed ottimali che dipendono dalla destinazione d'uso degli ambienti interessati. La sanificazione deve comunque essere preceduta dalla pulizia;
- **Disinfezione:** consiste nell'applicazione di agenti disinfettanti, quasi sempre di natura chimica o fisica (calore), che sono in grado di ridurre, tramite la distruzione o l'inattivazione, il carico microbiologico presente su oggetti e superfici da trattare. La disinfezione deve essere preceduta dalla pulizia per evitare che residui di sporco possano comprometterne l'efficacia. La disinfezione consente di distruggere i microrganismi patogeni;
- **Bonifica:** una procedura di pulizia e disinfezione mirata a privare un ambiente, un'apparecchiatura, un impianto, di qualsiasi traccia di materiale contenuto o trattato precedentemente all'interno dello stesso. L'operazione garantisce l'abbattimento della crosscontamination (contaminazione incrociata).

## 4. Misure organizzative e misure igienico – sanitarie

### 4.1 Misure generali

1. **Saranno scaglionati gli orari di presentazione dei candidati** al fine di evitare assembramenti in prossimità e all'interno dell'area concorsuale e, ove possibile, organizzando lo svolgimento delle prove pratiche in spazi aperti.
2. Verrà limitata inderogabilmente la partecipazione dei candidati a **trenta unità per ogni sessione o sede di prova** (art. 1, comma 10, lett. z) del DPCM 14 gennaio 2021). Considerando che la partecipazione dei candidati alle procedure concorsuali non può essere limitata su base territoriale ed in vista della necessità di contenere in ogni caso i movimenti delle persone tra le regioni, **UMCM limiterà ad un massimo di due sessioni giornaliere, non consecutive ma separate temporalmente** del tempo necessario al completo deflusso dei candidati e alle operazioni di pulizia.
3. Tutti i candidati saranno preventivamente informati delle misure adottate sulla base del presente protocollo, a mezzo **PEC** e/o mediante apposita **comunicazione mediante il portale** dell'UMCM, con particolare riferimento ai comportamenti che dovranno essere tenuti (Si veda "*Allegato I – Comunicazione ai candidati*").



4. Gli operatori di vigilanza e addetti all'organizzazione e all'identificazione dei candidati nonché i componenti delle commissioni esaminatrici saranno muniti di **facciali filtranti FFP2/FFP3** privi di valvola di espirazione. Non si ritiene necessario l'utilizzo dei guanti per il personale addetto alla identificazione dei candidati, bensì una frequente ed accurata igienizzazione delle mani.
5. Sarà garantito il rispetto del "criterio di **distanza droplet**" di **almeno 1 metro**, aumentato di un altro metro nell'aula concorso, tra i candidati e tra i candidati e il personale dell'organizzazione/vigilanza e le commissioni esaminatrici in ogni fase della procedura concorsuale.
6. In tutta l'area concorsuale, particolarmente nelle aree antistanti l'aula concorsuale e i servizi igienici, saranno resi disponibili, in numero adeguato, **dispenser con soluzione idroalcolica** per le mani e in prossimità degli stessi saranno apposte le **istruzioni per il corretto lavaggio delle mani**.
7. Per ridurre al minimo la tempistica delle operazioni di identificazione sarà richiesto ai candidati di trasmettere con congruo anticipo a mezzo **PEC/Email** ordinaria copia scansionata dei **documenti di identità** che saranno presentati in sede concorsuale.
8. Saranno chiaramente **definiti i tempi dilatati per l'accesso all'area concorsuale**, fissando preventivamente l'orario di inizio e di fine delle operazioni di riconoscimento.
9. Sarà raccomandato ai candidati la **moderazione vocale**, evitando volumi alti e toni concitati al fine di ridurre l'effetto "droplet".
10. Nell'area concorsuale sarà garantito, mediante apposito convenzionamento con le strutture sanitarie pubbliche e private territoriali, l'attivazione di un **adeguato servizio medico-sanitario** e la disponibilità di appositi **locali pre-triage** opportunamente ed adeguatamente attrezzati per la valutazione da parte dello staff medico-sanitario dei candidati sintomatici, opportunamente isolati, rinviando a quanto detto sopra per la descrizione delle finalità e dell'operatività del pre-triage.

#### 4.2 Modalità di accesso dei candidati e percorsi di accesso

1. La **temperatura corporea** sarà rilevata al momento dell'accesso del candidato nell'area concorsuale, mediante **termometri manuali**.
2. I **flussi e i percorsi di accesso** e movimento nell'area concorsuale (ingresso nell'area concorsuale-ingresso nell'area di transito per registrazione dei partecipanti-ingresso nell'aula concorsuale-organizzazione delle sedute-uscita dei candidati dall'aula e dall'area concorsuale) saranno organizzati e regolamentati in modalità a **senso unico**, anche mediante apposita **cartellonistica orizzontale e verticale** di carattere prescrittivo, informativo e direzionale. I **percorsi di entrata e uscita** devono essere **separati** e correttamente identificati.
3. Nell'area concorsuale e nelle aule concorso devono essere collocate a vista le **planimetrie dell'area concorsuale**, i **flussi di transito** e le **indicazioni dei percorsi** da seguire per raggiungere le aule Concorso; le planimetrie delle aule concorso, recanti la disposizione dei posti, l'indicazione delle file e l'ubicazione dei servizi ad uso dei candidati.
4. I candidati che accederanno all'area concorsuale dovranno utilizzare il dispenser lavamani igienizzante e immettersi in un percorso ben identificato, atto a garantire file ordinate e dotato di segnaletica (orizzontale



o verticale) indicante la **distanza minima di due metri tra persona e persona**. Il percorso è finalizzato a raggiungere l'area di transito.

5. Saranno consegnate ai candidati, per ogni sessione di prova, **n.1 mascherina chirurgica**. I candidati dovranno indossare obbligatoriamente ed esclusivamente le mascherine fornite da UMCM, prevedendo in caso di rifiuto l'impossibilità di partecipare alla prova.
6. Saranno fornite **indicazioni sul corretto utilizzo delle mascherine** (copertura delle vie aeree, naso e bocca), sulla loro eventuale sostituzione e successivo smaltimento. Non sarà consentito in ogni caso nell'area concorsuale l'uso di mascherine chirurgiche, facciali filtranti e mascherine di comunità in possesso del candidato.

#### 4.3 Postazioni per l'identificazione dei candidati

Le postazioni degli operatori addetti all'identificazione dei candidati devono prevedere appositi **divisori in plexiglass (barriere anti-respiro)** e una finestra per il passaggio dei documenti di riconoscimento e concorsuali del candidato. Le **postazioni**, se plurime, saranno **distanziate di almeno 3 metri una dall'altra**. La consegna e il ritiro di materiale o documentazione relativa alle prove non avverrà "brevi manu" ma mediante deposito e consegna su un apposito **piano di appoggio**.

Deve essere garantita l'identificazione prioritaria, anche mediante postazioni dedicate, delle donne in stato di gravidanza, dei candidati diversamente abili e dei candidati richiedenti tempi aggiuntivi. Presso le postazioni di identificazione dovranno essere resi disponibili appositi **dispenser di gel idroalcolico**. Gli operatori invitano i candidati a procedere all'igienizzazione delle mani prima e dopo le operazioni di identificazione e/o consegna e/o ricezione di materiale concorsuale. Per le operazioni di identificazione, le amministrazioni rendono disponibili penne monouso per i candidati.

#### 4.4 Modalità svolgimento della prova

Per l'intera durata della prova i candidati devono obbligatoriamente **mantenere la mascherina chirurgica**. Deve essere **vietato il consumo di alimenti** a eccezione delle bevande, di cui i candidati potranno munirsi preventivamente.

Per le prove svolte in formato tradizionale, i fogli per la stesura dei compiti saranno distribuiti direttamente al posto di ognuno dei partecipanti dal personale addetto; l'eventuale traccia della prova sarà comunicata verbalmente tramite altoparlante e la consegna degli elaborati sarà effettuata da ogni partecipante che ne segnali il compimento, previa autorizzazione da parte del personale addetto o dei membri della commissione esaminatrice.

Durante le prove gli addetti al controllo dovranno sempre essere muniti di facciale filtrante, circolare solo nelle aree e nei percorsi indicati ed evitare di permanere in prossimità dei candidati a distanze inferiori a 1 metro.

## 5.Verifica del rispetto dei requisiti delle aree concorsuali

### Svolgimento prova fisica – Parco di Montelleri Vicchio

I luoghi per lo svolgimento dei concorsi dovranno avere un'elevata flessibilità logistica e disporre delle seguenti caratteristiche:

Requisito	Applicazione
Disponibilità di una adeguata viabilità e di trasporto pubblico locale;	<i>Il Parco si trova in prossimità del centro di Vicchio per cui è ben servito dal trasporto pubblico locale</i>



Dotazione di ingressi riservati ai candidati, distinti e separati tra loro per consentirne il diradamento, in entrata e in uscita dall'area;	<i>Si veda mappa in allegato (allegato III) con individuazione dei percorsi di accesso all'area dei candidati</i>
Disponibilità aree riservate al parcheggio dei candidati con particolari esigenze (portatori di handicap, immunodepressi, etc.);	<i>Il Parco dispone di parcheggi nelle immediate vicinanze sia lungo Viale Mazzini che in Via dei Pini, Via dei Macelli, Largo Don E- Corsinovi. Si rimanda ancora alla mappa in allegato (allegato III)</i>
Disponibilità di sufficiente area interna con adeguata areazione naturale (compatibilmente con le condizioni climatiche esterne);	-
Disponibilità di un locale autonomo e isolato, ubicato prima dell'accesso alle aule concorso dei candidati, ove realizzare il servizio sanitario di pre-triage ovvero (in caso mancanza del servizio di pre-triage) accogliere e isolare i soggetti sintomatici (sintomi insorti nel corso delle prove), raggiungibile attraverso un percorso separato ed isolato da quello dei candidati diretti alle aule concorso, per evitare la diffusione del contagio e garantire la privacy del soggetto a rischio, rinviando a quanto detto sopra per la descrizione delle finalità e dell'operatività del pre-triage e della necessità di garantire l'accoglienza e l'isolamento dei predetti soggetti.	<i>Si veda mappa in allegato (allegato III) con individuazione della ubicazione dell'area pre-triage</i>

Relativamente alla prova fisica si prevede l'installazione di un bagno chimico, destinato all'uso esclusivo dei partecipanti alla prova, dei membri della commissione, dei cronometristi e di tutti coloro che partecipano alla gestione della prova stessa. Il bagno in oggetto dovrà essere sorvegliato da un incaricato che provvede alla sanificazione dello stesso dopo ogni utilizzo.

#### Svolgimento prova scritta – Istituto Chino Chini e Liceo Giotto Ulivi Borgo S. Lorenzo

I luoghi per lo svolgimento dei concorsi dovranno avere un'elevata flessibilità logistica e disporre delle seguenti caratteristiche:

<b>Requisito</b>	<b>Applicazione</b>
Disponibilità di una adeguata viabilità e di trasporto pubblico locale;	<i>La scuola è ben servita dai mezzi di trasporto locali</i>
Dotazione di ingressi riservati ai candidati, distinti e separati tra loro per consentirne il diradamento, in entrata e in uscita dall'area;	<i>CONFORME Si veda allegato III</i>
Disponibilità aree riservate al parcheggio dei candidati con particolari esigenze (portatori di handicap, immunodepressi, etc.);	<i>CONFORME</i>
Disponibilità di sufficiente area interna con adeguata areazione naturale (compatibilmente con le condizioni climatiche esterne);	<i>CONFORME</i>
Disponibilità di un locale autonomo e isolato, ubicato prima dell'accesso alle aule concorso dei candidati, ove realizzare il servizio sanitario di pre-triage ovvero (in caso mancanza del servizio di pre-triage) accogliere e isolare i soggetti sintomatici (sintomi insorti nel corso delle prove), raggiungibile attraverso un percorso	<i>CONFORME  Si prevede di far stazionare un mezzo di soccorso con medico a bordo nel parcheggio della sede concorsuale.</i>





separato ed isolato da quello dei candidati diretti alle aule concorso, per evitare la diffusione del contagio e garantire la privacy del soggetto a rischio, rinviando a quanto detto sopra per la descrizione delle finalità e dell'operatività del pre-triage e della necessità di garantire l'accoglienza e l'isolamento dei predetti soggetti.	
---	--

## 6.Verifica dei requisiti dimensionali delle aule concorso - organizzazione dell'accesso, seduta e dell'uscita dei candidati

Svolgimento prova scritta – Istituto Chino Chini e Liceo Giotto Ulivi Borgo S. Lorenzo

Requisito	Applicazione
Le aule concorso devono essere dotate di postazioni operative costituite da scrittoio e sedia posizionate a una distanza, in tutte le direzioni, di almeno 2 metri l'una dall'altra, di modo che ad ogni candidato venga garantita un'area di 4 mq.	CONFORME
Per le prove svolte in formato tradizionale, sullo scrittoio sarà disponibile una penna monouso. Per le prove svolte in formato digitale, sullo scrittoio sarà resa disponibile una postazione informatica. Deve essere vietato ogni spostamento, anche minimo, degli elementi della postazione.	<i>Verrà chiesto ad ogni partecipante di portare con se una penna personale, nel caso qualcuno si presentasse senza la stessa verranno fornite penne monouso.</i>
Conseguentemente, le aule devono essere sufficientemente ampie in modo da garantire una collocazione dei candidati nel rispetto del limite numerico di 30 presenze indicato dal DPCM 14 gennaio 2021. La disposizione dei candidati dovrà rispettare il criterio della fila (contrassegnata da lettera o numero) lungo un asse preventivamente prescelto. Questo sistema garantirà un esodo ordinato dei candidati al termine della prova. I candidati, una volta raggiunta la postazione loro assegnata, dovranno rimanere seduti per tutto il periodo antecedente alla prova, quello della prova stessa e dopo la consegna dell'elaborato finché non saranno autorizzati all'uscita.	CONFORME
Durante l'orario d'esame sarà permesso l'allontanamento dalla propria postazione esclusivamente per recarsi ai servizi igienici o per altri motivi indifferibili. I candidati saranno invitati all'uscita per singola fila in tempi distanziati tra loro al fine di evitare gli assembramenti.	CONFORME
Per ogni fila e per tutta la lunghezza delle stesse verrà applicata apposita segnaletica orizzontale o verticale calpestabile sulla pavimentazione, al fine di facilitare	CONFORME



Requisito	Applicazione
l'osservanza del mantenimento costante della distanza interpersonale di sicurezza.	
La procedura di deflusso dei candidati dalle aule concorsi dovrà essere gestita scaglionando, in maniera ordinata, e invitando all'uscita i candidati ordinandoli per singola fila, progressivamente.	CONFORME
Dovrà essere prioritariamente garantito il deflusso dei candidati con disabilità e delle donne in stato di gravidanza. L'esodo dei restanti candidati dovrà essere espletato in maniera ordinata al fine di garantire la distanza interpersonale tra i candidati di almeno m. 2,00.	CONFORME
Inoltre, le aule dovranno: <ul style="list-style-type: none"><li>• avere pavimentazione e strutture verticali facilmente sanificabili;</li></ul>	CONFORME
<ul style="list-style-type: none"><li>• avere servizi igienici direttamente (o facilmente) accessibili dalle aule, identificati con apposita cartellonistica e segnaletica, dimensionati secondo gli standard previsti dalla legislazione vigente;</li></ul>	CONFORME
<ul style="list-style-type: none"><li>• permettere un elevato livello di aerazione naturale, anche alternandosi con aerazione meccanica;</li></ul>	CONFORME
<ul style="list-style-type: none"><li>• avere impianti di aerazione meccanica che lavorano con impostazione di esclusione di ricircolo di aria. Se tale esclusione non è possibile, gli impianti non dovranno essere avviati;</li></ul>	CONFORME
<ul style="list-style-type: none"><li>• garantire volumetrie minime di ricambio d'aria per candidato.</li></ul>	CONFORME

## 7.Modalità svolgimento della prova

### Svolgimento prova fisica – Parco di Montelleri Vicchio

L'accesso all'area destinata alla prova sarà limitato ai soli partecipanti, alla commissione, ai cronometristi e a tutti coloro che parteciperanno alla gestione della gara. Per evitare che persone esterne a tale ambito accedano all'area verrà effettuata una delimitazione degli ingressi per interdirne l'accesso ai visitatori esterni.

L'area di parcheggio nelle immediate vicinanze dell'ingresso sarà mantenuta libera per la postazione triage e per il WC chimico.

Potrà essere valutata la possibilità di un senso unico alternato limitato alle ore di gara su Viale Mazzini.

Sarà scaglionato l'orario di accettazione dei candidati per evitare assembramenti all'ingresso.

Ogni candidato dovrà presentarsi al gazebo accettazione/identificazione partecipanti all'orario prestabilito, saranno consegnate ai candidati n.1 mascherina chirurgica.

I candidati dovranno indossare obbligatoriamente ed esclusivamente le mascherine fornite da UMCM, prevedendo in caso di rifiuto l'impossibilità di partecipare alla prova.

La mascherina potrà essere rimossa dai candidati solo nel momento di effettuazione della gara, anche durante lo svolgimento di quest'ultima occorre sempre mantenere una distanza interpersonale di almeno 2 metri.



Gli operatori di vigilanza e addetti all'organizzazione e all'identificazione dei candidati nonché i componenti delle commissioni esaminatrici durante le prove dovranno sempre essere muniti di facciale filtrante, circolare solo nelle aree e nei percorsi indicati ed evitare di permanere in prossimità dei candidati a distanze inferiori a 1 metro.

Si prevede l'installazione di due ulteriori gazebo, uno dedicato ai membri della commissione, l'altro ai cronometristi. Anche in questo caso dovrà sempre essere garantita una distanza tra tutto il personale incaricato di almeno 3 metri.

#### Svolgimento prova scritta – Istituto Chino Chini e Liceo Giotto Ulivi Borgo S. Lorenzo

Per l'accesso alla sede concorsuale vengono previsti tre accessi distinti A, B e C (vedi allegato III). Ad ogni cancello di ingresso è prevista una postazione di misurazione della temperatura e consegna delle mascherine chirurgiche ai partecipanti (vedi allegato III).

Per l'intera durata della prova i candidati devono obbligatoriamente mantenere la mascherina chirurgica.

Deve essere vietato il consumo di alimenti a eccezione delle bevande, di cui i candidati potranno munirsi preventivamente.

Dal cancello di accesso ogni gruppo sarà guidato alla sede della prova.

All'ingresso della sede concorsuale è prevista una nuova postazione presso la quale verrà effettuato il riconoscimento del candidato tramite documento di identità, consegna del risultato del tampone e dell'autocertificazione (vedi allegato III). La postazione sarà munita di gel igienizzante e pannello in plexiglass per la separazione dei candidati dal personale addetto al riconoscimento.

L'addetto al riconoscimento accompagnerà ogni candidato nell'aula presso la quale si svolgerà la prova scritta. Ogni aula potrà ospitare un massimo di 10 persone e comunque deve essere garantita una distanza interpersonale di almeno 2 metri.

In ogni aula sarà presente un sorvegliante col ruolo di verificare il corretto svolgimento della prova e il rispetto di tutte le misure igienico-sanitarie previste.

Per le prove svolte in formato tradizionale, i fogli per la stesura dei compiti saranno distribuiti direttamente al posto di ognuno dei partecipanti dal personale addetto; la traccia della prova sarà comunicata verbalmente o, se preferibile, consegnata a mano previa igienizzazione delle mani da parte del personale incaricato.

Alla fine della prova la consegna degli elaborati sarà effettuata da ogni partecipante che ne segnali il compimento tramite alzata di mano, previa autorizzazione da parte del personale addetto o dei membri della commissione esaminatrice.

Durante le prove gli addetti al controllo dovranno sempre essere muniti di facciale filtrante, circolare solo nelle aree e nei percorsi indicati ed evitare di permanere in prossimità dei candidati a distanze inferiori a 1 metro.

## **8.Modalità di gestione del servizio di pre-triage e di assistenza medica**

#### Svolgimento prova fisica – Parco di Montelleri Vicchio

Si prevede la presenza di un mezzo di soccorso (ambulanza) all'ingresso del parco con a bordo personale medico sanitario qualificato, per la gestione dei casi che presentino sintomi, insorti durante le prove concorsuali, quali febbre, tosse o sintomi respiratori.

#### Svolgimento prova scritta – Istituto Chino Chini e Liceo Giotto Ulivi Borgo S. Lorenzo



Si prevede la presenza di un mezzo di soccorso (ambulanza) nel parcheggio della scuola con a bordo personale sanitario qualificato, per la gestione dei casi che presentino sintomi, insorti durante le prove concorsuali, quali febbre, tosse o sintomi respiratori.

## **9. Gestione dell'emergenza - piano di emergenza ed evacuazione**

Svolgimento prova fisica – Parco di Montelleri Vicchio

Non applicabile

Svolgimento prova scritta – Istituto Chino Chini e Liceo Giotto Ulivi Borgo S. Lorenzo

### **MISURE DI EMERGENZA IN CASO DI INCENDIO**

Quando viene diffuso il segnale di evacuazione dell'edificio tramite sirena di allarme o altoparlante ogni partecipante al concorso presente in aula:

- Interrompe immediatamente ogni attività senza preoccuparsi di recuperare alcun oggetto personale
- Mantiene la calma
- Segue le indicazioni visive (segnali e cartelli) di evacuazione per raggiungere il luogo sicuro, senza usare gli ascensori
- Segue le indicazioni degli addetti alle emergenze e non intralcia le operazioni di soccorso svolte da personale addestrato (squadre interne, soccorritori)
- In caso di fumo denso si mantiene basso, proteggendosi le vie respiratorie con un fazzoletto, possibilmente bagnato
- Il rientro nell'edificio può avvenire solo previa autorizzazione del coordinatore per l'emergenza

### **MISURE DI EMERGENZA IN CASO DI TERREMOTO E CROLLI**

Nel caso di scossa di terremoto ogni partecipante al concorso presente in aula:

- Mantiene la calma
- Non fuoriesce dall'edificio fino a che le scosse non siano terminate
- Se all'interno dell'edificio, non si precipita all'aperto, ma si ripara sotto un tavolo, scrivania, l'architrave di una porta, o si posiziona vicino ad un muro portante
- Si allontana da mobili o finestre
- Una volta finita la scossa, segue le indicazioni visive (segnali e cartelli) di evacuazione per raggiungere il luogo sicuro, senza usare gli ascensori
- Se all'aperto, si allontana da edifici, alberi, linee elettriche, animali
- Gli addetti alle emergenze al termine delle scosse cercano di controllare il numero delle persone per accertarsi degli eventuali assenti
- Il rientro nell'edificio può avvenire solo previa autorizzazione del coordinatore per l'emergenza



## 10. Modalità di adeguata informazione ai candidati e di formazione al personale impegnato ai componenti delle commissioni esaminatrici sulle misure adottate.

I candidati saranno informati:

- mediante comunicazione attraverso sito web [www.uc-mugello.fi.it](http://www.uc-mugello.fi.it)
- tramite segnaletica e informative apposte nell'area concorsuale
- tramite i membri della commissione prima dell'inizio delle prove.

I membri della commissione e il personale impegnato saranno adeguatamente formati sui contenuti del presente piano operativo durante una riunione che si terrà preliminarmente alla prima prova.

## 11. Bonifica preliminare, sanificazione e disinfezione delle aree concorsuali

Nell'area concorsuale sarà assicurata:

- la **bonifica preliminare** dell'area concorsuale nel suo complesso valida per l'intera durata della sessione/i giornaliera/e;
- la **pulizia giornaliera**;
- la **sanificazione e disinfezione, tra una sessione e l'altra** e al termine delle stesse, delle aule concorso e delle postazioni dei candidati, ivi comprese le postazioni informatiche dei, locali, degli ambienti, degli arredi, delle maniglie;
- la **pulizia, sanificazione e disinfezione dei servizi igienici** da effettuarsi con personale qualificato in presidio permanente, dotato di idonei prodotti; all'interno degli stessi dovrà essere sempre garantito sapone liquido, igienizzante, salviette e pattumiere chiuse con apertura a pedale. I servizi igienici dovranno essere costantemente presidiati e costantemente puliti e sanificati, ovvero dopo ogni singolo utilizzo. L'accesso dei candidati dovrà essere limitato dal personale addetto, al fine di evitare sovraffollamenti all'interno dei suddetti locali.

## 12. Misure di prevenzione e protezione dei lavoratori e delle commissioni esaminatrici

Fatte salve tutte le misure di prevenzione e protezione già predisposte dal datore di lavoro, i lavoratori addetti alle varie attività concorsuali **non potranno utilizzare le stesse aree d'ingresso e di uscita** utilizzate dai candidati per entrare e uscire dall'area concorsuale.

Prima di accedere alle aree dedicate allo svolgimento del concorso, i lavoratori si sottoporranno a una adeguata igiene delle mani per poi indossare il dispositivo di protezione che dovrà essere indossato durante l'intero svolgimento della prova concorsuale. Le medesime cautele trovano applicazione rispetto ai membri delle commissioni esaminatrici.

Il personale addetto all'organizzazione concorsuale e i componenti delle commissioni esaminatrici saranno formati adeguatamente sull'attuazione del presente Piano operativo.



## Allegato I - Comunicazione per i candidati

*Misure anti-covid da adottare ai sensi del D.P.C.M. del 14.01.2021*

1. Presentarsi da soli e senza alcun tipo di bagaglio (salvo situazioni eccezionali, da documentare con autodichiarazione da prodursi ai sensi degli artt. 46 e 47 del DPR 445/2000);
2. Non presentarsi presso la sede concorsuale se affetti da uno o più dei seguenti sintomi: temperatura superiore a 37,5°C e brividi; tosse di recente comparsa; difficoltà respiratoria; perdita improvvisa dell'olfatto (anosmia) o diminuzione dell'olfatto (iposmia), perdita del gusto (ageusia) o alterazione del gusto (disgeusia); mal di gola.
3. Non presentarsi presso la sede concorsuale se sottoposto alla misura della quarantena o isolamento domiciliare fiduciario e/o al divieto di allontanamento dalla propria dimora/abitazione come misura di prevenzione della diffusione del contagio da COVID - 19 ;
4. Presentare all'atto dell'ingresso nell'area concorsuale di un referto relativo ad un test antigenico rapido o molecolare, effettuato mediante tampone oro/rino-faringeo1 presso una struttura pubblica o privata accreditata/autorizzata in data non antecedente a 48 ore dalla data di svolgimento delle prove;
5. Indossare obbligatoriamente, dal momento dell'accesso all'area concorsuale sino all'uscita, la/e mascherina/e chirurgica/he messe a disposizione anche dall'UMCM. I candidati dovranno indossare obbligatoriamente ed esclusivamente le mascherine fornite da UMCM, ed è previsto in caso di rifiuto l'impossibilità di partecipare alla prova;
6. Prima di accedere alle aree dedicate allo svolgimento del concorso igienizzarsi le mani
7. Gli obblighi di cui ai numeri 2 e 3 devono essere oggetto di un'apposita autodichiarazione da prodursi ai sensi degli artt. 46 e 47 del DPR 445/2000
8. Qualora una o più delle sopraindicate condizioni non dovesse essere soddisfatta, ovvero in caso di rifiuto a produrre l'autodichiarazione, sarà inibito l'ingresso del candidato nell'area concorsuale.
9. Qualora un candidato, al momento dell'ingresso nell'area concorsuale presenti, alla misurazione, una temperatura superiore ai 37,5°C o altra sintomatologia riconducibile al Covid-19 sarà invitato a ritornare al proprio domicilio.
10. All'interno dell'area concorsuale, è raccomandata una moderazione vocale, evitando volumi alti e toni concitati al fine di ridurre l'effetto "droplet".



## Allegato II - Autodichiarazione ai sensi degli artt. 46 e 47 del DPR 445/2000

Il sottoscritto \_\_\_\_\_, nato il \_\_\_\_ . \_\_\_\_ . \_\_\_\_ a  
\_\_\_\_\_(\_\_\_\_\_), residente in  
\_\_\_\_\_(\_\_\_\_\_), via \_\_\_\_\_  
e domiciliato in \_\_\_\_\_(\_\_\_\_\_), via  
\_\_\_\_\_, identificato a mezzo \_\_\_\_\_ nr.  
\_\_\_\_\_, rilasciato da  
\_\_\_\_\_ in data \_\_\_\_ . \_\_\_\_ . \_\_\_\_ , utenza telefonica  
\_\_\_\_\_, consapevole delle conseguenze penali previste in caso di dichiarazioni  
mendaci a pubblico ufficiale (**art. 495 c.p.**)

### DICHIARA SOTTO LA PROPRIA RESPONSABILITÀ

- di non essere sottoposto alla misura della quarantena o isolamento domiciliare fiduciario e/o al divieto di allontanamento dalla propria dimora/abitazione come misura di prevenzione della diffusione del contagio da COVID - 19;
- Di non essere affetti da uno o più dei seguenti sintomi: temperatura superiore a 37,5°C e brividi; tosse di recente comparsa; difficoltà respiratoria; perdita improvvisa dell'olfatto (anosmia) o diminuzione dell'olfatto (iposmia), perdita del gusto (ageusia) o alterazione del gusto (disgeusia); mal di gola.

**Attenzione:** qualora dai controlli successivi il contenuto delle dichiarazioni risulti non corrispondente al vero, oltre alle sanzioni penali, è prevista la decadenza dai benefici ottenuti sulla base delle dichiarazioni stesse (art. 75 del DPR 445 del 2000).

Data \_\_\_\_\_

Firma \_\_\_\_\_



## Allegato III – Planimetrie indicanti i percorsi di transito dei candidati

### Svolgimento prova fisica – Parco di Montelleri Vicchio

● Possibili aree parcheggio

● Stazione ferroviaria



Indicazione  
del percorso  
di gara

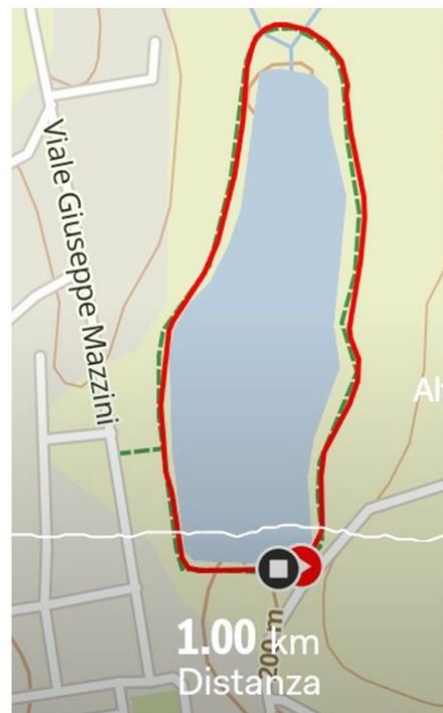





- Ingresso all'area di gara
- Attesa partecipanti
- Cronometristi
- Gazebo accettazione/Identificazione partecipanti
- Bagno chimico
- Pre-triage (ambulanza)
- Gazebo commissione



Svolgimento prova scritta – Istituto Chino Chini e Liceo Giotto Ulivi Borgo S. Lorenzo

**Cancelli e percorsi di accesso dei candidati all'esterno delle scuole**

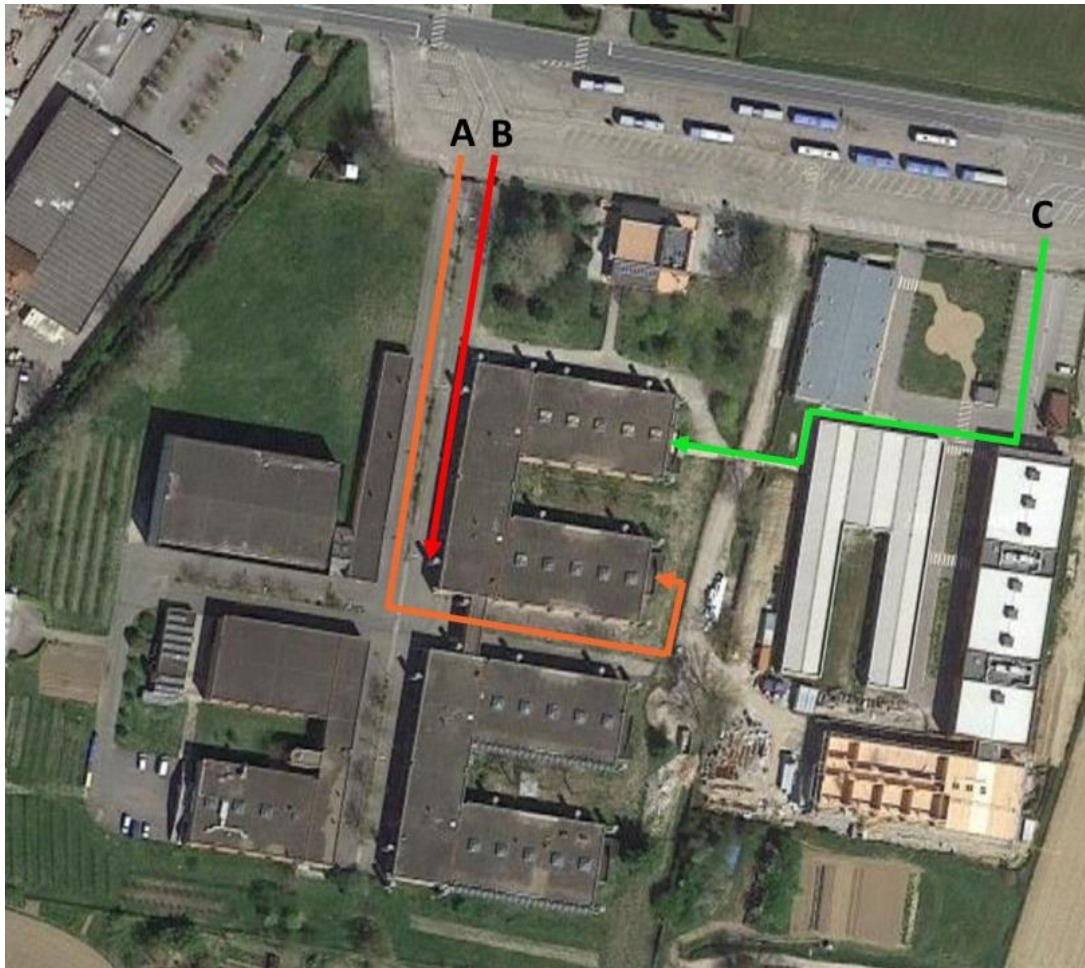



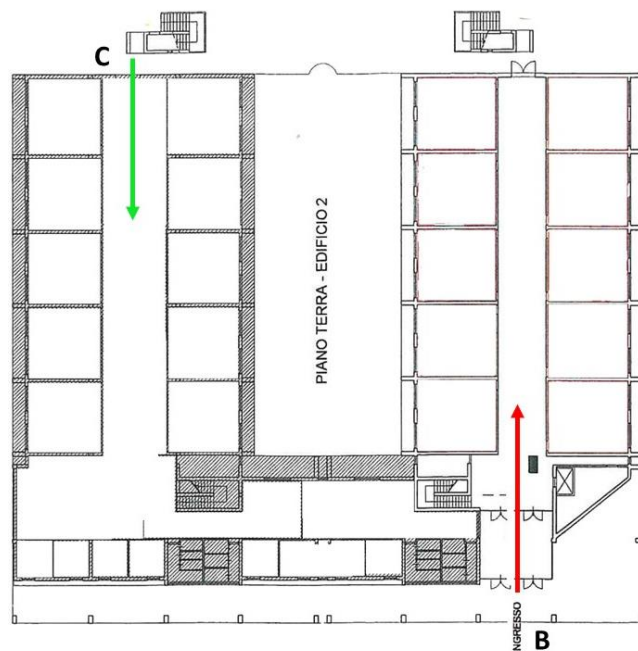

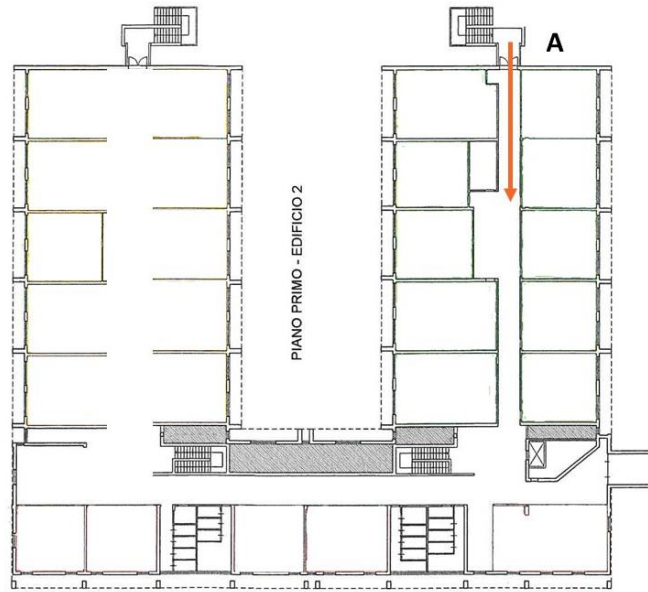
**Percorsi di accesso dei candidati nelle scuole**





### Postazioni fisse all'esterno delle scuole

-  Postazione pre-triage
-  Postazione misurazione temperatura e consegna mascherina ingresso A
-  Postazione misurazione temperatura e consegna mascherina ingresso B
-  Postazione misurazione temperatura e consegna mascherina ingresso C

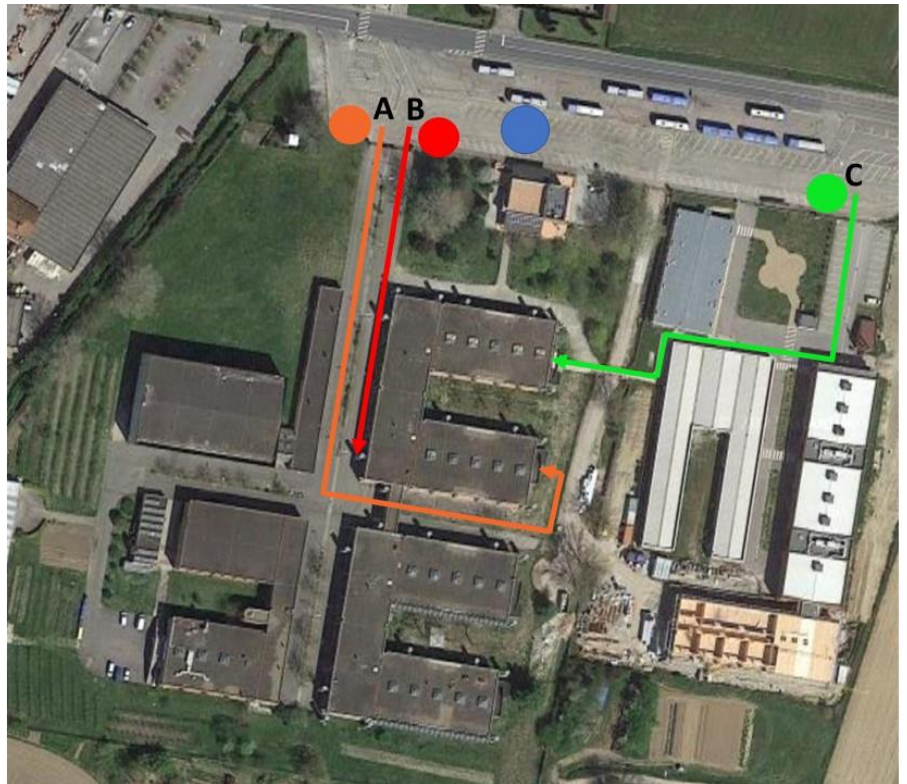





### Postazioni fisse all'interno delle scuole

 Postazione consegna tampone, consegna autocertificazione e riconoscimento tramite documento identità ingresso C

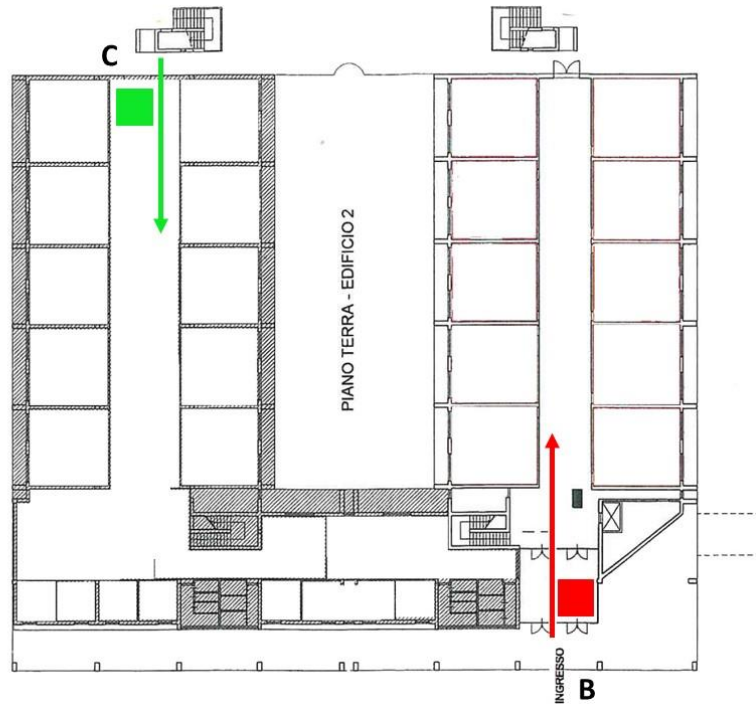
 Postazione consegna tampone, consegna autocertificazione e riconoscimento tramite documento identità ingresso B



 Postazione consegna tampone, consegna autocertificazione e riconoscimento tramite documento identità ingresso A

