



UNIONE MONTANA dei COMUNI del MUGELLO

Barberino di Mugello – Borgo S. Lorenzo – Dicomano – Firenzuola – Marradi –
Palazzuolo sul Senio – Vicchio – Scarperia e San Piero – Scarperia e San Piero a Sieve
– Vicchio

UFFICIO PATRIMONIO AGRICOLO FORESTALE

AVVISO PUBBLICO

PER AFFIDAMENTO IN REGIME DI CONCESSIONE DEI TERRENI PER PASCOLO IN LOCALITÀ VALDICCIOLI ALL'INTERNO DEL COMPLESSO FORESTALE REGIONALE "GIOGO-CASAGLIA", NEL COMUNE DI BORGO SAN LORENZO, SECONDO IL CRITERIO DELL'OFFERTA ECONOMICAMENTE PIÙ VANTAGGIOSA.

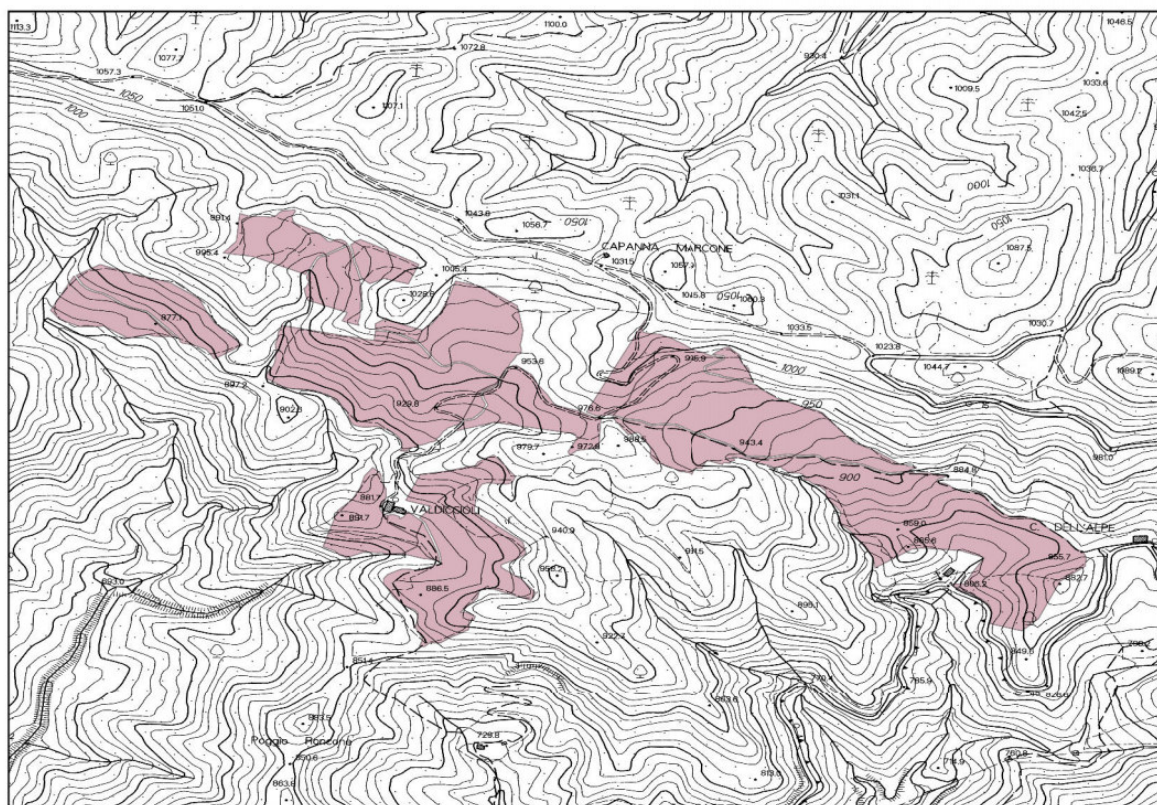

PREMESSO che l'Unione Montana dei Comuni del Mugello con sede in Borgo San Lorenzo (FI), via Palmiro Togliatti n. 45 tel. 055-845271 fax 055-8456288, PEC: uc-mugello@postacert.toscana.it, gestisce ai sensi della Legge Regionale 39/2000 il Patrimonio Regionale Agricolo Forestale di proprietà della Regione Toscana;

CONSIDERATO che la presente procedura viene regolata dal Regolamento regionale n. 61/R del 23/11/2005, di attuazione della L.R. Toscana n. 77 del 2004, e s.s. m.m. i.i.

RENDE NOTO

Che l'Unione Montana dei Comuni del Mugello, in esecuzione della determinazione n. 277/EATF del 13/09/2021 intende procedere all'affidamento a favore di terzi della gestione di **TERRENI PER PASCOLO IN LOC. VALDICCIOLI IN COMUNE DI BORGO SAN LORENZO - COMPLESSO FORESTALE REGIONALE GIOGO-CASAGLIA.**

Accessibilità: da strada bianca collegata a viabilità pubblica.

Indicazioni stradali: il pascolo si raggiunge da Borgo San Lorenzo percorrendo la via Faentina (SR 302) in direzione di Marradi e prendendo dal Passo della Colla la SP 477 sulla sinistra per Palazuolo Sul Senio. Fatti 2,5 km si gira a sinistra imboccando la strada forestale (chiusa con sbarra) Colla-Giogo; si percorre per circa 500 m e in corrispondenza del bivacco Capanna Marcone si gira a sinistra per una strada bianca che porta al fabbricato Valdiccioli. Le aree a pascolo iniziano dopo 500 m dal bivio di Capanna Marcone.

Descrizione sintetica: i terreni sono costituiti da pascoli, in parte invasi da arbusti e da boschi avviati all'alto fusto. Nel complesso i pascoli, soggetti all'invasione di specie arbustive, sono comunque costituiti da specie foraggere di buon valore pastorale. Sono presenti 2 punti di abbeverata fissi. Il comparto è servito da strada forestale che si sviluppa all'interno delle aree pascolive permettendo di raggiungere abbastanza agevolmente ogni zona. Il carico/scarico del bestiame può essere agevolmente fatto dalla pista forestale di Rupino (che si sviluppa dalla loc. Fonte all'Alpe), riducendo notevolmente i tempi di spostamento.

DATI CATASTALI - Comune di Borgo San Lorenzo

Terreni: Foglio 11 particelle 5, 7, 8, 10, 11, 12, 14, 15, 16, 18, 19p, 23, 26, 34 e 35

Foglio 12 particelle 2, 3, 4 e 6

per un totale di ha 42,2890

PLANIMETRIE: (vedi ALLEGATO 1A)

CONDIZIONI DI CONCESSIONE:

Si specifica che:

- i terreni oggetto di concessione, sopra sommariamente descritti, costituiscono la base patrimoniale nello stato di fatto e di diritto in cui si trovano;
- i beni oggetto del presente avviso pubblico dovranno essere gestiti per il pascolo degli animali nel rispetto delle finalità indicate all'articolo 27 della L.R. 39/2000 con particolare riferimento alle lettere e) tutela della biodiversità e protezione della flora e della fauna; i) promozione delle attività economiche nel campo della selvicoltura, dell'agricoltura, dell'allevamento del bestiame e delle attività connesse, in particolar modo nelle zone montane e depresse; l) realizzazione di ogni altro intervento rivolto al potenziamento dell'economia locale, in particolar modo nelle zone montane e depresse;
- le condizioni generali di gestione dei beni oggetto del presente avviso sono regolate per mezzo di apposito disciplinare di concessione da sottoscrivere con l'affidatario, il cui schema si riporta in allegato al presente bando **ALLEGATO 1 – SCHEMA DI DISCIPLINARE ATTO;**
- i soggetti interessati dovranno presentare, contestualmente all'istanza di partecipazione, un apposito Progetto di utilizzazione e valorizzazione;
- le condizioni specifiche di gestione, aggiuntive rispetto a quelle contenute nel disciplinare, dovranno essere quelle indicate nel Progetto di Utilizzazione e Valorizzazione dal soggetto che risulterà

assegnatario della concessione in seguito alla procedura selettiva;

- l'affidamento avverrà per mezzo di concessione onerosa della durata di anni 9 (nove);
- il canone base annuale oggetto di offerta di rialzo è pari a € 3.000,00/anno;
- i soggetti interessati devono presentare offerta del canone annuale di concessione che deve essere al rialzo rispetto al canone base (non sono ammesse offerte uguali o al ribasso);
- il soggetto che risulterà aggiudicatario della concessione è **OBBLIGATO** a svolgere sui terreni concessi attività zootecnica effettiva immettendo al pascolo gli animali, il cui numero dovrà essere dichiarato nel progetto di utilizzazione e valorizzazione. Non è consentito il pascolo di suini;
- non è consentita la recinzione del pascolo con pali di metallo, né con filo spinato;
- il concessionario è tenuto al ripristino delle recinzioni danneggiate ove presenti e al rifacimento delle stesse nelle zone dove sono inesistenti garantendo i terreni contermini dallo sconfinamento degli animali. In particolar modo dovrà essere realizzata la recinzione in modo da escludere il passaggio del bestiame sulla stada di accesso al fabbricato Valdiccioli;
- i soggetti interessati dovranno eseguire obbligatoriamente un sopralluogo preliminare ai beni oggetto della concessione con rilascio di apposito attestato da parte dell'amministrazione concedente.

SOGGETTI AMMESSI A PARTECIPARE:

Sono ammessi a partecipare alla gara persone fisiche o giuridiche che svolgono attività agricola.

Possono partecipare anche i soggetti privati in nome o per conto di soggetto giuridico (ditta o società) da costituire successivamente all'aggiudicazione definitiva e comunque prima della firma del disciplinare di concessione.

REQUISITI DI PARTECIPAZIONE:

Tutti i partecipanti devono possedere i seguenti requisiti:

- capacità di contrarre con la Pubblica Amministrazione;
- non trovarsi in stato di fallimento, liquidazione, concordato preventivo in qualunque stadio della procedura;
- non avere debiti o contenziosi con l'Amministrazione concedente;
- essere in regola con gli obblighi contributivi (DURC).

Il concorrente può comprovare l'inesistenza della situazione di cui sopra mediante dichiarazione sostitutiva, compilata sull'allegato **ALLEGATO 2 – ISTANZA DI AMMISSIONE**, resa dal singolo soggetto, dal titolare (nel caso di impresa individuale), dal legale rappresentante (nel caso di persona giuridica e/o di costituzione in raggruppamenti temporanei), ai sensi dell'art.46 -DPR n.445/2000 e ss.mm.ii, alla quale andrà allegata, a pena di esclusione, la fotocopia del documento di identità del sottoscrittore.

Gli interessati a concorrere all'assegnazione in concessione poliennale dei beni sopra sommariamente descritti dovranno presentare una domanda di partecipazione al presente avviso pubblico, compilata sull'**ALLEGATO 2 – ISTANZA DI AMMISSIONE** e indirizzata a:

Unione Montana dei Comuni del Mugello
Via Palmiro Togliatti, 45
50032 Borgo San Lorenzo (FI)

entro e non oltre il giorno **08/10/2021** alle ore 12,00

L'apertura delle buste e la valutazione delle proposte pervenute è prevista il giorno **11/10/2021** alle ore 10,00, e verrà eseguita da un'apposita commissione.

Il plico deve essere spedito a mezzo servizio postale con raccomandata A.R, posta celere, a mezzo corriere o di agenzia autorizzata o consegnato a mano all'ufficio protocollo dell'Ente.

Ai fini della accoglibilità della richiesta non fa fede il timbro postale ma la data di ricezione al Protocollo dell'Ente. A causa dell'emergenza sanitaria in atto, la consegna del plico potrà avvenire previo appuntamento con l'Ufficio Protocollo da prenotare tramite posta elettronica all'indirizzo protocollo@uc-mugello.fi.it (telefono 05584527201/202).

L'invio dei plichi avverrà ad esclusivo rischio del mittente e non sarà tenuto conto alcuno di plichi pervenuti dopo la scadenza anche se sostitutivi o integrativi di offerte già pervenute.

PLICO

Il Plico, o busta contenente la richiesta, dovrà essere **chiuso, idoneamente sigillato e controfirmato** sui lembi di chiusura e recare all'esterno, **pena esclusione**, oltre all'indicazione con indirizzo completo del soggetto partecipante, la dicitura "**NON APRIRE – contiene richiesta di partecipazione al bando per l'assegnazione in concessione onerosa dei terreni per pascolo in località Valdiccioi.**

Il **plico** di cui sopra dovrà contenere al suo interno, pena esclusione dalla partecipazione, **TRE BUSTE SEPARATE** e specificatamente:

A) busta chiusa e controfirmata sui lembi recante, oltre al nome e all'indirizzo dell'aspirante concessionario, la dicitura "**BUSTA A: domanda di partecipazione e documentazione amministrativa**" contenente:

1. Domanda di partecipazione all'avviso, utilizzando il modulo allegato (**ALLEGATO 2 – ISTANZA DI AMMISSIONE**), contenente le generalità complete del richiedente, la richiesta di ammissione a partecipare, le dichiarazioni relative ai requisiti di partecipazione, le dichiarazioni relative alla tipologia di proponente (vedi successivo paragrafo VALUTAZIONE alla lettera B), le dichiarazioni di impegno alla realizzazione di quanto indicato nel Progetto di utilizzazione e valorizzazione proposto ed alla assunzione di ogni relativo onere nonché al rispetto di quanto previsto e stabilito nel presente bando e nel disciplinare di concessione;
2. Attestazione di presa visione dei beni oggetto della concessione rilasciata dal personale dell'Ente;
3. Copia fotostatica di un documento di identità valido del richiedente.
4. Cauzione provvisoria di 300,00 € di importo a garanzia della sottoscrizione del disciplinare di concessione. La cauzione può essere presentata mediante assegni circolari o fideiussione rilasciata da imprese bancarie o assicurative che rispondano ai requisiti di solvibilità previsti

dalle leggi che ne disciplinano le rispettive attività o rilasciata dagli intermediari finanziari iscritti nell'albo di cui all'articolo 106 del decreto legislativo 1 settembre 1993, n. 385, che svolgono in via esclusiva o prevalente attività di rilascio di garanzie e che sono sottoposti a revisione contabile da parte di una società di revisione iscritta nell'albo previsto dall'articolo 161 del decreto legislativo 24 febbraio 1998, n. 58 e che abbiano i requisiti minimi di solvibilità richiesti dalla vigente normativa bancaria assicurativa. La garanzia deve prevedere espressamente la rinuncia al beneficio della preventiva escussione del debitore principale, la rinuncia all'eccezione di cui all'articolo 1957, secondo comma, del codice civile, nonché l'operatività della garanzia medesima entro quindici giorni, a semplice richiesta scritta della stazione appaltante. La garanzia deve avere efficacia per almeno centottanta giorni dalla data di presentazione dell'offerta. Tale cauzione sarà trattenuta nel caso in cui l'aggiudicatario non presenti la documentazione necessaria per la sottoscrizione del disciplinare entro i termini previsti. La cauzione sarà svincolata o restituita, senza interessi, alle imprese non aggiudicatarie entro 30 giorni dall'espletamento della gara e alla ditta aggiudicataria al momento della sottoscrizione del contratto.

L'omissione della firma del documento di cui al punto 1 e il mancato inserimento del documento di cui al punto 3 saranno **causa di esclusione**.

Per il rilascio dell'attestazione e per effettuare il sopralluogo contattare il seguente personale: Maria Ronconi tel. 055-84527234 o Antonio Gangemi tel. 055-84527233.

B) busta chiusa e controfirmata sui lembi recante, oltre al nome e all'indirizzo dell'aspirante concessionario la dicitura **"BUSTA B: Progetto di Utilizzazione e Valorizzazione"** contenente il Progetto di Utilizzazione e Valorizzazione redatto in lingua italiana su carta libera in un massimo di 5 pagine in cui si descrive in modo dettagliato l'attività che si intende svolgere nell'arco della durata della concessione, integrato da un cronoprogramma e una stima di massima dei costi da sostenere per eventuali interventi da realizzare per il miglioramento dei pascoli. Il progetto, pena esclusione, deve essere obbligatoriamente firmato dal soggetto proponente.

C) busta chiusa e controfirmata sui lembi recante oltre al nome e all'indirizzo dell'aspirante concessionario la dicitura **"BUSTA C: offerta economica"** contenente la Proposta di offerta economica per l'assegnazione in concessione d'uso onerosa dei **terreni per pascolo in loc Valdiccioli** all'interno del complesso regionale Giogo-Casaglia, redatta utilizzando **l'ALLEGATO 3 – OFFERTA ECONOMICA.**

Qualora ci sia discordanza tra l'indicazione in cifre e in lettere del prezzo offerto, sarà ritenuta valida l'indicazione in lettere. L'offerta, pena esclusione, dovrà essere obbligatoriamente firmata dal soggetto proponente.

L'offerta è valida e vincolante per 180 giorni naturali e consecutivi dal termine ultimo per il ricevimento delle offerte. I concorrenti hanno la facoltà di svincolarsi dalla propria offerta qualora, decorsi 180 giorni dalla data di scadenza di presentazione delle istanze, l'aggiudicazione non abbia luogo.

Attenzione: non sono ammesse offerte al ribasso e l'inserimento dell'offerta economica in una qualsiasi delle altre buste comporterà l'esclusione dalla gara.

MODALITÀ DI ESPLETAMENTO DELLA GARA:

Tutti gli atti riguardanti la gara, dall'apertura dei plichi fino alla redazione della graduatoria finale da sottoporre all'approvazione dell'organo competente, saranno effettuati dalla Commissione appositamente nominata.

La gara si svolgerà con le seguenti modalità:

In seduta pubblica la Commissione verifica:

- l'integrità e la conformità dei plichi pervenuti e l'ammissibilità degli stessi in base al rispetto dei termini temporali stabiliti nel presente avviso;
- la presenza delle tre buste A), B) e C).

Procede quindi all'apertura della busta A: "Istanza di ammissione e Documentazione Amministrativa" verificando la regolarità e adeguatezza della documentazione prodotta.

Procede poi all'apertura della busta B: "Progetto di Utilizzazione e Valorizzazione", solo per verificare la presenza del progetto.

In successiva seduta non pubblica, la Commissione procede:

- alla valutazione del "Progetto di utilizzazione e valorizzazione" assegnando i punteggi secondo i criteri di cui al successivo punto A) del paragrafo "Valutazione" del presente bando tenendo conto del cronoprogramma e degli interventi proposti nel progetto;
- all'assegnazione dei punteggi per la "Tipologia di soggetto proponente" secondo i criteri di cui al successivo punto B) del paragrafo "Valutazione" tenendo conto delle dichiarazioni sottoscritte nell'**ALLEGATO 2 – ISTANZA DI AMMISSIONE.**

Successivamente, con seduta pubblica, la Commissione procederà: alla lettura dei punteggi assegnati ad ogni partecipante e all'apertura della busta C: "Offerta economica", assegnando i punti secondo quanto indicato al punto C) Offerta Economica del paragrafo "VALUTAZIONE" del presente bando predisponendo quindi la relativa graduatoria provvisoria.

Soggetti che possono presenziare alle sedute pubbliche: nelle sedute pubbliche è ammessa la presenza dei richiedenti, in caso di persone giuridiche tramite legale rappresentante o suo delegato che verrà identificato dalla Commissione prima dell'inizio della seduta. A causa delle restrizioni legate all'emergenza sanitaria del Covid, la partecipazione alle sedute pubbliche potrà avvenire a distanza mediante videoconferenza. I soggetti che vorranno partecipare dovranno inviare, entro le ore 9,00 del giorno 11/10/2021 una e-mail al seguente indirizzo di posta elettronica: s.manni@uc-mugello.fi.it inviando copia del documento di identità della persona che parteciperà, oltre all'eventuale delega. Tramite una mail di risposta verrà comunicato il link al dal quale sarà possibile seguire la seduta.

VALUTAZIONE PROPOSTA TERRENI PER PASCOLO IN LOC. VALDICCIOLI

L'affidamento per questo lotto avverrà secondo il criterio di valutazione dell'offerta economicamente più vantaggiosa con attribuzione di un punteggio complessivo massimo pari a **100 punti da attribuirsi come segue:**

Parametri	Punteggio max
Valutazione progetto	25
Tipologia di soggetto proponente	35
Offerta economica	40
Totale	100

A) Valutazione del progetto – fino a 25 punti

Fino a 10 punti per il tipo di pascolamento (i punti delle tipologie non sono cumulabili)

- . pascolo di bovini ed equini (10 punti)
- . pascolo di ovicaprini (5 punti)

Non è consentito il pascolo di suini

Fino a 10 punti per il miglioramento del pascolo con ripulitura, sfalcio, trinciatura arbusti e decespugliamento nel primo anno prima dell'immissione degli animali al pascolo.

Fino a 5 punti per la realizzazione di nuovo punto di abbeveraggio in modo da rendere indipendenti i due comparti divisi dalla strada forestale.

B) Tipologia di soggetto proponente – fino a 35 punti

In conformità con quanto disposto dall'art. 3 comma 2 del DPGR 60/R del 15 ottobre 2014 "Regolamento di funzionamento della Banca della Terra", fino a 35 punti così suddivisi:

- 35 punti per imprenditori agricoli professionali, singoli o associati anche a titolo provvisorio purché in possesso del requisito della capacità professionale di cui all'articolo 2, comma 1, lettera a) della legge regionale 27 luglio 2007, n. 45 (Norme in materia di imprenditore e imprenditrice agricoli e di impresa agricola) e coltivatori diretti, che non hanno compiuto quaranta anni di età alla data della scadenza del presente avviso; nel caso delle associazioni tutti gli imprenditori non devono aver compiuto quaranta anni di età alla data della scadenza del presente avviso;
- 25 punti per imprenditori agricoli professionali, singoli o associati, anche a titolo provvisorio purché in possesso del requisito della capacità professionale di cui all'articolo 2, comma 1, lettera a) della legge regionale 27 luglio 2007, n. 45 (Norme in materia di imprenditore e imprenditrice agricoli e di impresa agricola) e coltivatori diretti, che hanno compiuto quaranta anni di età alla data della scadenza del presente avviso;
- 15 punti per imprenditori agricoli singoli o associati, che non hanno compiuto quaranta anni di età alla data della scadenza del presente avviso; nel caso delle associazioni tutti gli imprenditori non devono aver compiuto quaranta anni di età alla data della scadenza del presente avviso;
- 10 punti per imprenditori agricoli singoli o associati, che hanno compiuto quaranta anni di età alla data della scadenza del presente avviso;

Nel caso in cui il richiedente sia una società, il possesso delle priorità relative all'età è dimostrato nel modo seguente:

- nelle società semplici: almeno la metà dei soci non ha ancora compiuto quaranta anni di età;
- nelle società in nome collettivo o in accomandita semplice: almeno la metà dell'intero capitale è detenuto da soci persone fisiche che non hanno ancora compiuto quaranta anni di età e almeno la metà dei soci amministratori non hanno ancora compiuto quaranta anni di età;
- nelle società cooperative: almeno la metà dei soci persone fisiche e del consiglio di amministrazione non ha ancora compiuto quaranta anni di età;
- nelle società di capitali: almeno la metà dell'intero capitale è detenuto da soci persone fisiche che non hanno ancora compiuto quaranta anni di età e almeno la metà del consiglio di amministrazione è composto da amministratori che non hanno ancora compiuto quaranta anni di età.

Il possesso dei requisiti di cui sotto dovrà essere attestato mediante autodichiarazione sull' ALLEGATO 2
– ISTANZA DI AMMISSIONE

c) Offerta economica - fino a 40 punti

In ordine all'offerta economica di concessione su base annua, il valore minimo oltre il quale sono ammissibili le offerte è pari a euro 3.000,00 e i punteggi verranno assegnati sulla base della seguente formula:

$$V_n = (P_n/P_{max}) \times 40$$

Dove:

V_n = punteggio assegnato all'n-esimo concorrente;

P_n = offerta del concorrente n-esimo

P_{max} = offerta massima;

AGGIUDICAZIONE

Risulterà aggiudicatario il proponente che avrà conseguito il punteggio complessivo massimo ottenuto dalla somma dei punteggi riferiti al progetto di utilizzazione e valorizzazione, alla tipologia di soggetto proponente ed all'offerta economica.

In caso di punteggio complessivo uguale l'affidamento verrà effettuato a favore del concorrente che avrà offerto il rialzo economico maggiore rispetto alla base d'asta.

Nel caso che anche il rialzo economico risulti uguale, gli interessati verranno invitati a fornire un'ulteriore offerta economica migliorativa e l'affidamento verrà effettuato a favore del concorrente che avrà offerto l'aumento maggiore rispetto alla base di gara.

L'aggiudicazione sarà operante solo dopo l'approvazione, mediante proprio atto, da parte del

responsabile del Servizio Economia Ambiente Territorio e Forestazione.

L'aggiudicazione potrà avvenire anche in presenza di una sola offerta, purché sia conforme al minimo dei requisiti richiesti. La decisione dell'Ente concedente è insindacabile. La concessione sarà regolata dalle condizioni riportate nello schema di disciplinare che si allega.

L'aggiudicazione è comunque subordinata alla verifica delle dichiarazioni presentate ai sensi del D.P.R. 445/2000.

In caso di difformità non sanabile delle stesse rispetto a quanto dichiarato, si provvederà all'esclusione dalla procedura di selezione del soggetto concorrente e all'aggiudicazione in favore del concorrente che segue in graduatoria. In caso di dichiarazioni non veritiere, oltre alla esclusione del concorrente, lo stesso sarà passibile delle sanzioni penali di cui all'art. 76 del D.P.R. n. 445 del 28/12/2000.

Adempimenti del soggetto aggiudicatario

Il soggetto aggiudicatario, nei giorni successivi all'adozione dell'atto conclusivo del procedimento, verrà invitato alla sottoscrizione del disciplinare di concessione.

L'aggiudicatario dovrà effettuare, prima della sottoscrizione del disciplinare di concessione, i seguenti adempimenti connessi e conseguenti all'affidamento:

- costituzione di un deposito cauzionale infruttifero di importo pari ad una annualità di canone o in alternativa garanzia fideiussoria bancaria o di primaria compagnia di assicurazione di pari importo e di durata pari a dodici (12) mesi oltre alla data di scadenza della concessione in favore dell'Unione dei Comuni a garanzia del pagamento del canone e dei danni dovuti a cattiva conduzione dei beni da parte dello stesso concessionario. La garanzia fideiussoria deve essere costituita secondo le modalità indicate nel disciplinare;
- costituzione di una polizza assicurativa a copertura dei rischi di responsabilità civile verso terzi derivanti dalla conduzione degli immobili per un massimale minimo di € 1.000.000,00. Se la polizza non avrà durata pari al periodo della concessione, al momento della scadenza della polizza dovrà essere presentata all'Ente concedente copia della quietanza di pagamento per il periodo successivo, avendo cura da parte del concessionario di garantire sempre la copertura assicurativa;
- il soggetto aggiudicatario deve presentare, prima della sottoscrizione del disciplinare di concessione, visura camerale con codice di attività di allevamento, registro di stalla aperto e aggiornato con la consistenza dei capi;
- presentazione di tutta la documentazione richiesta e/o comprovante il possesso dei requisiti di cui alla istanza di ammissione;
- pagamento dell'importo del canone annuo del primo anno.

L'aggiudicatario dovrà ottemperare a tali adempimenti entro 20 giorni dall'invito dell'Ente alla sottoscrizione.

Ove il richiedente non ottemperi a quanto richiesto entro i termini stabiliti dall'Ente concedente, quest'ultimo annullerà con atto motivato l'aggiudicazione.

Al momento della sottoscrizione della concessione l'aggiudicatario dovrà presentarsi munito di marche da bollo nelle quantità che verranno comunicate dall'Ente concedente.

Adempimenti tributari

L'atto di concessione è soggetto all'imposta di registro all'aliquota del 2% da applicarsi, ai sensi dell'art. 45 del TUR sulla base imponibile determinata dall'ammontare del canone annuo moltiplicato per gli anni di durata della concessione, con importo minimo pari ad € 200,00.

DISPOSIZIONI FINALI

La concessione da affidare è regolamentata dal presente avviso e dal disciplinare di concessione allegato al presente avviso. Per quanto non indicato nel presente avviso valgono le disposizioni riportate nel Regolamento Regionale approvato con Decreto del Presidente della Giunta Regionale 23 novembre 2005, n. 61/R e ss.mm.ii.

CLAUSOLA COMPROMISSORIA

Eventuali contestazioni o controversie che dovessero sorgere durante la gara sono risolte con decisione del Presidente della Commissione. Per tutte le controversie che dovessero insorgere tra le parti è, comunque, competente il Foro di Firenze.

Il Responsabile del procedimento è il Dott. Stefano Manni e-mail: s.manni@uc-mugello.fi.it tel. 055/84527231

Tutela dei dati personali (Regolamento UE 679/2016): I dati personali forniti dai concorrenti, obbligatori, e quelli eventualmente raccolti presso altri titolari per le finalità connesse allo svolgimento del presente avviso e per la eventuale successiva stipula e gestione della concessione, saranno trattati conformemente alle disposizioni del Reg UE 679/2016 da dipendenti dell'Unione, debitamente istruiti sui trattamenti da eseguire, esclusivamente per le finalità stabilite dalla legge e dai regolamenti che disciplinano il procedimento di cui all'intestazione e potranno essere trasferiti alle competenti autorità di controllo. E' escluso qualsiasi trattamento per finalità commerciali o la cessione a terzi che non siano pubbliche autorità.

Pubblicità: Il presente bando di gara sarà pubblicato nei modi e forme di legge sul sito e sull'Albo Pretorio dell'Unione Montana dei Comuni del Mugello, nonché sul sito web della Banca della Terra e sul sito web di Ente Terre.

Per informazioni e copia del presente avviso rivolgersi all'Unione Montana dei Comuni del Mugello –
Ufficio Patrimonio Agricolo Forestale via P. Togliatti, 45 50032 Borgo San Lorenzo (FI) – Maria Ronconi
055/84527234 oppure Antonio Gangemi 055/84527233.

Borgo San Lorenzo 13 settembre 2021

Il Responsabile del Procedimento
dott. Stefano Manni

documento firmato digitalmente